



20 LET
PEČUJEME
O NAŠE LESY



Výroční
zpráva

2019

PEFC

Česká
republika



PEFC/08-01-01

Na lesích nám záleží



**Značka
odpovědných
firem**



70% lesů a 256 firem v České republice má certifikát PEFC



Obsah

PEFC Česká republika, z.s.p.o.	4
20 let činnosti organizace PEFC	6
Propagační aktivity	8
Certifikace PEFC v číslech	20
Hospodaření v roce 2019	22
Zpráva revizora	24
Zpráva auditora účetnictví	26
Mezinárodní členské organizace	28
Mimořádné členské organizace	36
Cíle trvale udržitelného rozvoje	38
Příloha 1: PEFC - celosvětový přehled	48

Představení sdružení PEFC ČR, z.s.p.o.

Název zájmového sdružení právnických osob:

PEFC Česká republika

Sídlo sdružení PEFC Česká republika:

Bělohorská 274/9, Praha 6, 169 00

Právní postavení:

PEFC Česká republika je právnickou osobou, vzniklou podle ustanovení §20 f a násl. Občanského zákoníku jako zájmové sdružení právnických osob zapsané do registru sdružení.

Zápis: Sdružení je zapsané v registru Magistrátu hlavního města Prahy pod registračním číslem 17/09.

IČO: 70943249

DIČ: CZ70943249

Bankovní spojení: Komerční banka, číslo účtu: 27-960900217/0100

Statutární orgány:

předseda sdružení: Ing. Josef Myslivec

1. místopředseda: Ing. František Dejnožka

2. místopředseda: Ing. Václav Lidický

3. místopředseda: Ing. Petr Najman

Charakteristika a předmět činnosti sdružení:

PEFC Česká republika je profesním dobrovolným a nezávislým sdružením právnických osob s působností na území České republiky, které lesní pozemky:

- › vlastní,
- › nebo je hospodářsky využívají,
- › nebo využívají produkty z lesních pozemků přímo nebo nepřímo,
- › nebo se jimi jinak zabývají.



Cílem PEFC Česká republika je podpora trvale udržitelného hospodaření v lesích a spotřeby dřeva jako ekologicky obnovitelného zdroje a výrobků ze dřeva, ochrany přírody a trvale udržitelného rozvoje společnosti prostřednictvím realizace Českého systému certifikace lesů.

Předmět činnosti:

- ▶ vytvoření a správa Českého systému certifikace lesů (CFCS) platného na území České republiky vycházejícího ze základních principů stanovených Radou PEFC (Programme for the Endorsement of Forest Certification schemes) se sídlem v Ženevě,
- ▶ vytvoření a pravidelná revize kritérií trvale udržitelného hospodaření v lesích jako součásti Českého systému certifikace lesů s cílem postupného zlepšování hospodaření a stavu lesa,
- ▶ vytvoření a pravidelná revize požadavků na auditory a certifikační orgány jako součásti Českého systému certifikace lesů,
- ▶ vytvoření a pravidelná revize pravidel pro certifikaci spotřebitelského řetězce dřeva jako součásti Českého systému certifikace lesů,
- ▶ prezentace a propagace Českého systému certifikace lesů na území České republiky i v zahraničí,
- ▶ zajišťování vzájemného uznání Českého systému certifikace lesů především prostřednictvím Rady PEFC (Programme for the Endorsement of Forest Certification schemes) se sídlem v Ženevě, spolupráce a koordinace činnosti s obdobnými certifikačními systémy v ČR i zahraničí,
- ▶ notifikace certifikačních orgánů působících v oblastech certifikace hospodaření v lesích a spotřebitelského řetězce lesních produktů v České republice,
- ▶ administrace vlastnických práv a používání loga PEFC na území České republiky.

20 let činnosti organizace PEFC

Rok 2019 byl pro organizaci PEFC velmi speciálním rokem, protože jsme oslavili 20. výročí založení.

Před 20 lety se evropští vlastníci malých rodinných lesů spojili, aby vytvořili mezinárodní systém certifikace lesů, který odrážel jejich potřeby a 30. června 1999 tak vznikl systém certifikace lesů PEFC.

Ohlédnutí za našimi začátky

Na konci 90. let byla obecně uznávána a široce diskutována potřeba udržitelného lesního hospodářství. Certifikace lesů existovala již před založením PEFC, ale byla navržena především pro velké vlastníky lesů a pro majitele malých a rodinných lesů byla nedostupná. Chyběl systém certifikace lesů, který by zohledňoval velké rozdíly mezi lesy, místními tradicemi a kulturním očekáváním, jakož i potřeby majitelů malých, rodinných a komunitních lesů.

Systém PEFC vznikl jako celoevropská certifikace lesů. Organizace začala s pouhými 12 členy z Evropy a rodina PEFC začala ihned růst a prosperovat. Pouze jeden rok po založení byly schváleny první národní systémy a certifikovány první hektary.

Připojovalo se stále více členů a v roce 2003 jsme změnili jméno na Program pro schvalování systémů certifikace lesů, aby mohla být pokryta potřeba certifikace lesů i mimo evropský kontinent.





O rok později byly certifikovány první lesní oblasti mimo Evropu, neboť v Austrálii a Chile byly schváleny první mimoevropské PEFC systémy certifikace lesů.

Samozřejmě jsme se nezastavili v tomto bodu. Od pravidelných re- vizí standardů a nových technologií, přes mezinárodní projekty a spolu- práci s různými sektory, neustále pracujeme na tom, abychom vše, co mož- ná nejvhodnějším způsobem, vylepšili. Rodina PEFC neustále roste, rozšiřuje se na šesti kontinentech a v poslední době získává nové členy v Africe a Asii. Jsme hrdí na to, že na celém světě máme 53 národních členů, 30 mezinárodních zúčastněných společností a více než 300 milionů hektarů lesů certifikovaných PEFC.

Naše 20. výročí znamenalo začátek celoroční oslavy, která vyvrcholila týdnem PEFC certifi- kace na pevnosti Marienberg ve Würzburgu v Německu, kde začala cesta PEFC v roce 1999.

Na odkazu **#20yearsofcarin** najdete přehled globálních aktivit rodiny PEFC.

Oslavme 20 úspěšných let péče o naše lesy a společně se těšme na dalších 20 let!



20 let pečujeme o naše lesy



2019

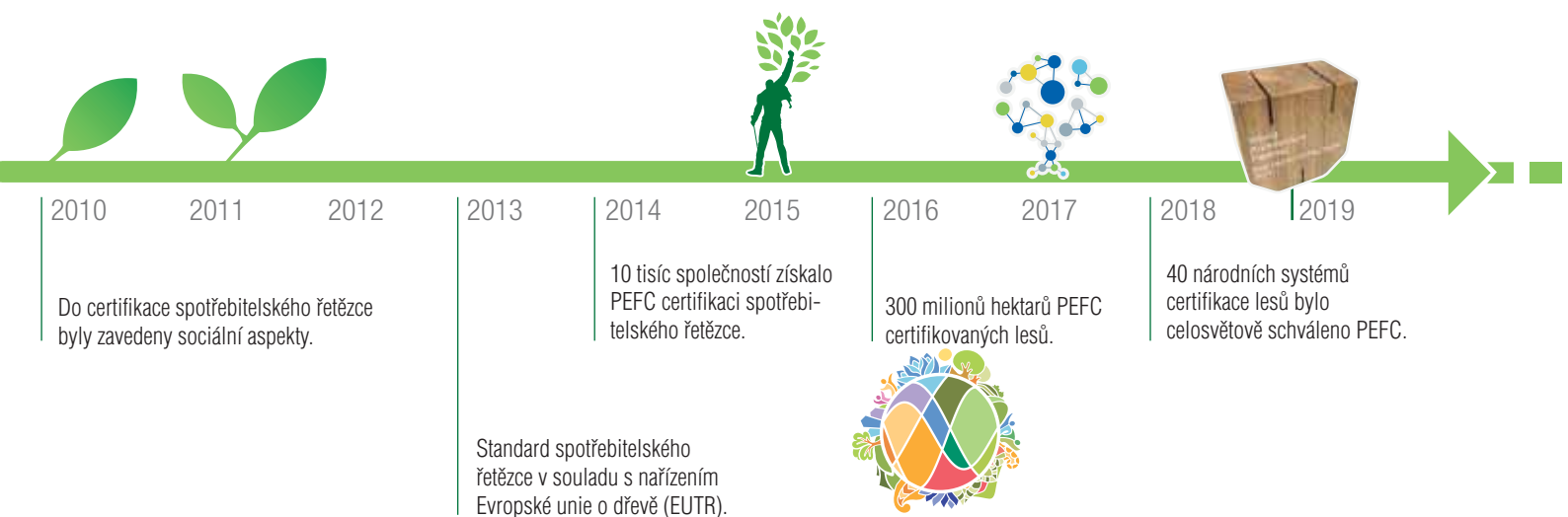

Propagační aktivity PEFC ČR v roce 2019

Sezónu propagačních aktivit v roce 2019 zahájil tým PEFC ČR na výstavišti v pražských Letňanech. Opět jsme se ve dnech 7. – 9. 2. 2019 zúčastnili veletrhu For Pasiv a For Wood, který má stabilně vysokou návštěvnost kolem 50-ti tisíci zájemců z řad odborníků i široké veřejnosti. V rámci veletrhu pořádala organizace Šikovné děti z.s. zábavnou akci Řemeslo dětem, kde byla naše organizace nejen partnerem této akce, ale současně jsme zde měli i svůj stánek a jedno ze soutěžních stanovišť ukázkových řemesel. Cílem celého projektu bylo naučit děti aktivně pracovat s nářadím, na našem stanovišti měli soutěžící za úkol sestavit dřevěný věšáček z několika dílů, samozřejmě z certifikovaného dřeva. Soutěžící i další návštěvníci našeho stánku si neodnesli jen praktický věšáček, ale také informace, co si lze představit pod pojmem správné hospodaření v lesích, základní informace o významu a důležitosti certifikace lesů a loga PEFC na výrobcích na bázi dřeva. Kromě dětí si mohli zasoutěžit i dospělí v druhém propagačním stánku, kde byly ve spolupráci s Lesním světem pro návštěvníky připraveny vědomostní soutěže, jako např. poznávačka zvířat, stromů, listů a všichni za odměnu obdrželi některý z našich propagačních materiálů a předmětů.

Veletrh For Pasiv a For Wood a Řemeslo dětem 2019





Další zastávkou propagačního stánku PEFC ČR byl 7. 4. 2019 Planet Fest na pražské Náplavce, kam během dne zavítalo 50-ti tisíc návštěvníků. Tento festival je zacílen na oblasti ekovýroby, nulového odpadu neboli Zero Waste, permakulturního a ekologického zemědělství, přírodního stavitelství a příbuzných témat. V této souvislosti jsme zájemce informovali např. o jednom z hlavních cílů certifikace lesů systémem PEFC, a to zachování lesů a jejich rozšiřování, abychom my i generace budoucí, mohli využívat environmentálních, sociálních a ekonomických přínosů, které lesy nabízejí. S chutí i oboustranným zájmem jsme diskutovali o potřebném zachování zodpovědného přístupu k lesním ekosystémům a respektu k přírodě. Návštěvníci si v našem stánku mohli otestovat své znalosti z oblasti biologie lesa, za které byli patřičně odměněni propagačními předměty z PEFC certifikovaného dřeva. Prezentace způsobu trvale udržitelného hospodaření v lesích zástupcem PEFC ČR vzbudila náležitou pozornost a následná debata byla z hlediska počtu účastníků a množství dotazů nejoblíbenější debatou na Planet Festu.

Planet Fest Praha



Bezpečné dny v práci – SLŠ Žlutice



Jako sponzor akce zaměřila organizace PEFC ČR 29. 4. na Střední lesnickou školu ve Žluticích, kde se uskutečnil 1. ročník celostátního kola soutěže „Bezpečné dny v práci“. Soutěž vyhlásil a organizoval Odborový svaz pracovníků dřevozpracujících odvětví, lesního a vodního hospodářství v České republice. Tato nová soutěž je určena studentům středních lesnických škol a je zaměřena především na ověření teoretických a praktických vědomostí z oblasti BOZP a poskytování předlékařské první pomoci. V rámci prvního „zkušebního“ ročníku se do soutěže zapojily tři lesnické školy s celkem 7 soutěžními družstvy, dále nechyběla odborná porota včetně zástupců Českého červeného kříže i četní pozorovatelé – žáci místní základní školy se svými učiteli. V připraveném teoretickém testu byly zakomponovány i otázky související s certifikací a před samotným zahájením soutěže měl zástupce PEFC příležitost ke krátké prezentaci. Akce byla velmi dobře zorganizována, podpořena zajímavými hodnotnými cenami a všichni zúčastnění se shodli na potřebnosti prohlubování znalostí z BOZP a podpořili myšlenku každoročního pořádání této soutěže. Takže opět za rok i s podporou PEFC!

Májové slavnosti ve Vlašimi



Již potřetí jsme rádi zavítali na pozvání města Vlašimi s naším propagačním stánkem a lesnicko-edukačním programem na Májové slavnosti do Vlašimi, kam se každoročně sjíždí přes dvacet tisíc návštěvníků z blízkého i vzdáleného okolí. Tato akce je vždy příhodnou příležitostí prezentovat široké veřejnosti certifikační systém PEFC, vysvětlit význam loga PEFC a dalších skutečností, týkajících se trvale udržitelného lesního hospodaření a certifikace spotřebitelského řetězce, důležitých pro spotřebitele. Zapojit se do znalostních soutěží a získat drobné dárkové předměty si zde mohli návštěvníci všech věkových kategorií. Jsme přesvědčeni, že ve Vlašimi už o nás opravdu vědí a logo se stroměčky si jistě spojí se správným původem výrobku ze dřeva!

Propagační akce v Karlíně s Asociací lesních mateřských škol (ALMŠ)

S ukázkami z lesní pedagogiky jsme se zapojili počátkem května v Praze v objektu Kasárny Karlín při oslavách světového dne lesních školek. Součástí oslav byly ukázky práce školek, dětský zpěv, volné hry, přednášky na "lesní pohovce" i v "blátivé kuchyni" s posbíraným starým nádobím. To vše doplnil bubenický workshop s Petrem Šušorem a hluboké diskuse o přírodní pedagogice s předními českými experty. K těmto oslavám se připojilo kolem 250 návštěvníků, převážně z řad podporovatelů lesních mateřských škol či klubů. Naše organizace s ALMŠ dlouhodobě spolupracuje a rádi se k jejich aktivitám připojujeme. Zájem o stav našich lesů, práci lesníků i smysl certifikace je vždy opravdový.



Dřevorubecké show - EUROJACK Jihlava

8. ročník českého zastavení ze seriálu dřevorubeckých sportů ME Eurojack se odehrál 8. června v jihlavském amfiteátru. Tak jako v předcházejících letech jsme využili této příležitosti k prezentaci trvale udržitelného hospodaření v lesích systémem PEFC a oslovení široké veřejnosti v souvislosti s logem PEFC a vysvětlováním smyslu našeho loga na výrobcích na bázi dřeva. Na letošní ročník soutěže zavítalo téměř 8 tisíc návštěvníků. Děti i řada dospělých si kromě zajímavého zážitku odnesli i některý z našich propagačních předmětů společně s informacemi o trvale udržitelném hospodaření v lesích podle pravidel PEFC.



Medové slavnosti na Hrádku u Nechanic

V krásném prostředí Hrádku u Nechanic měli návštěvníci dne 20. června možnost se blíže seznámit s medovými produkty a související včelařskou tematikou, ale i s ochranou přírody a s pravidly trvale udržitelného hospodaření v lesích prostřednictvím našeho systému certifikace lesů PEFC. Pro děti i dospělé si zástupci PEFC ČR připravili soutěže v podobě klasických lesnických poznávaček a skládaček. Tento ročník byl z hlediska návštěvy skutečně rekordní, neboť na akci zavítalo přes 7 tisíc návštěvníků! Co je cílem certifikace a kde všude se dá najít logo PEFC a mnoho dalšího měl možnost prezentovat náš zástupce PEFC ČR přímo na pódiu v centru dění akce. Na medové slavnosti jezdíme pravidelně a vzrůstající zájem o naše téma nás velmi těší.

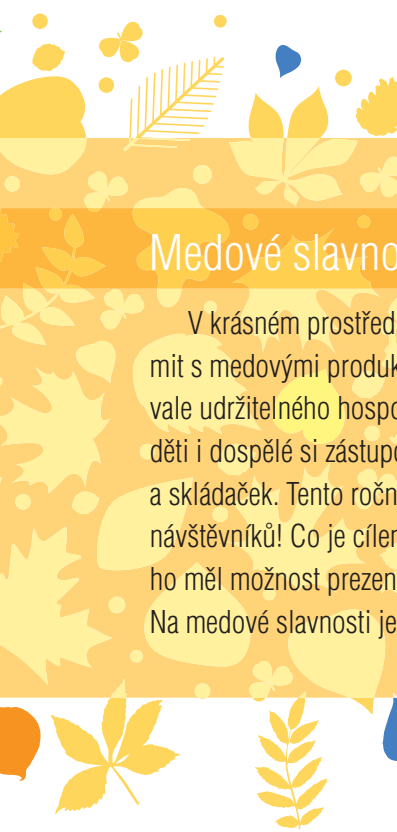

Malá slavnost lesa a dřeva v Praze

O lese a o dřevě, o lesnících a těch, kteří následně ze dřeva vyrábí řadu zajímavých a užitečných předmětů denní potřeby se populárně- zábavnou formou mohli dozvědět návštěvníci Malé slavnosti lesa a dřeva, která se koncem června pravidelně koná v prostorách Národního zemědělského muzea v Praze. Tým PEFC byl tradičně u toho, vybaven zábavnou a zároveň vzdělávací kolekcí naučných pomůcek s lesnickou tematikou, ze kterých se těšilo přes 500 dětí v průběhu celého návštěvního dne.



Lesnický den Ralsko

Již 43. ročník největší lesnické akce pro veřejnost v České republice, kterou navštívilo přes 10 tisíc návštěvníků, se uskutečnil ve dnech 21. – 22. června v Ralsku. Součástí dvoudenního programu byl již tradičně národní šampionát v práci s motorovou pilou a soutěž operátorů vyvážecích souprav.

Pro nejmenší návštěvníky Lesnického dne byla připravena série disciplín a aktivit v oblasti lesní pedagogiky. Za splnění úkolů, mezi kterými byly také např. „poznávačky“ dřevin a bylin, na soutěžící čekaly diplomy a drobné odměny i z naší kolekce propagačních věcí s logem PEFC. Ostatní návštěvníci našeho stánku si od nás odnesli základní informace o certifikaci lesů, trvale udržitelném lesním hospodářství a významu loga PEFC na výrobcích ze dřeva. Na těchto lesnických dnech musíme náš tým vždy posílit, protože návštěvnost každoročně stoupá a je to i pro nás dobrá příležitost se ukázat!



Retroměstečko Pardubice

Cílem této akce, uskutečněné ve dnech 14. – 15. září, bylo připomenutí technických úspěchů a dovedností nejen českých a československých firem a produktů. Tato akce každoročně poukazuje na tradice v jednotlivých odvětvích a oborech průmyslu a bezpečnosti státu. Tentokrát na ni zavítalo úctyhodných 15 tisíc návštěvníků. Náš tým PEFC přijel na tuto akci na pozvání organizačního výboru projektu a náš stánek přiblížil návštěvníkům obor lesnictví, vývoj lesních technologií, práci našich lesníků v minulosti i v současnosti, správné hospodaření v českých lesích certifikovaných systémem PEFC nevyjímaje.

Veletrh For Arch

Další výstava v našem kalendáři se konala ve dnech 17. – 21. září na veletrhu For Arch, která je každoročně pořádána na výstavišti v Letňanech. Je zacílena na širokou veřejnost, během výstavních dnů si veletrh prošlo více než 72 tisíc lidí. Ve spolupráci s naším tradičním partnerem – společností Lesní svět si PEFC pro návštěvníky i tentokrát připravil koutek s různými soutěžemi a informacemi o certifikačním systému PEFC, o významu práce našich lesníků a samozřejmě také základní informace o důležitosti sledování loga PEFC na výrobcích ze dřeva i papíru.



Dětský den pro děti ve Smečně

V průběhu prázdnin vyrazil náš tým 13. srpna na speciální dětský tábor do areálu Kolpingovy rodiny do Smečna. Stejnomené sdružení zde pořádalo již devátým rokem letní pobyt pro děti se spinální svalovou atrofií. Báječná atmosféra, téměř encyklopedické znalosti některých dětí a upřímný zájem o naše povídky o lese i následné soutěžení doprovází již pátým rokem naše návštěvy ve Smečně. Organizátorům tábora patří náš velký obdiv, rádi budeme i v budoucnu nápomocni s programem a přijedeme s kouskem lesa do Smečna.



Den s Lesy města Brna



Další akcí našeho týmu byl dne 21. září Den s Lesy města Brna. Každý, kdo sem zavítal, měl příležitost si projít stezku mladého lesníka, plnou zajímavých úkolů. Po celý den byla také k vidění rozličná lesní technika „v akci“ a na závěr nabitého odpoledne mohli příchozí shlédnout akční řezbářskou show. Mimo skvělých zážitků si návštěvníci odnesli malé propagační předměty PEFC a užitečné informace o hospodaření v certifikovaných lesích a významu loga PEFC na výrobcích ze dřeva a papíru. Na tuto akci zavítalo celkem 4 tisíce návštěvníků z Brna i okolí.

Flora Olomouc – doprovodný program Oslavy lesa

Ani v říjnu propagační tým PEFC ČR nezhálel a hned první říjnový víkend jsme vyrazili s propagačním stánkem do Smetanových sadů na Oslavy lesa na výstavě Flora Olomouc. Na stanovištích podél Rudolfovy aleje probíhaly prezentace péče o les a přírodu Olomouckého kraje. Kvízy a hry s lesnickou tematikou, soutěže o zajímavé ceny. K vidění bylo řezbářství, sochání motorovou pilou, živá zvířata, vystoupení sokolníků a další. Do oslav se vedle organizátorů a zúčastněných subjektů zapojilo téměř 5 tisíc návštěvníků. Oslavy lesa patří k našim každoročním podzimním akcím, které jsou organizačně velmi dobře připravené a návštěvníky proto neodradí ani špatné počasí...





Festival dřeva (Ostrava 14. 9., Ústí nad Labem 28. 9., Hradec Králové 12. 10.)

Cílem akcí Festival dřeva je přiblížit obnovitelnou surovinu „dřevo“, jako materiál budoucnosti, který se zpracovává ve sférách jak ruční, tak průmyslové výroby a který člověka dennodenně obklopuje v mnoha různých podobách. S propagačním stánkem jsme vyrazili postupně 14. září na Slezskostravský hrad do Ostravy, o čtrnáct dní později jsme zavítali do amfiteátru v Ústí nad Labem a na závěr do Městských lesů města Hradce Králové. Návštěvnost se v jednotlivých městech pohybovala v rozmezí 5 - 12 tisíc účastníků. Pro PEFC ČR je to tradiční a organizačně velmi dobře připravený projekt.



Festival dřeva a Den lesní techniky Městských lesů Hradec Králové

Den lesní techniky spojený s Festival dřeva se konal dne 12. října v Městských lesích Hradce Králové a přilákal přes sedm tisíc návštěvníků. K vidění byly ukázky lesní techniky, arboristika v akci, včelařství a zajímavé řemeslné dovednosti. Součástí Festivalu dřeva byla také dřevorubecká soutěž Timber-sports Czech Cup, což byla velmi kvalitní soutěž našich domácích dřevorubců o Pohár Lesů ČR. Díky strategické pozici u podia se zelený stan PEFC ČR těšil ze spousty návštěvníků, kteří si u nás zasloutěžili a zároveň se dozvěděli základní informace o trvale udržitelném hospodaření v certifikovaných lesích podle systému PEFC a o důležitosti práce našich lesníků.



Den LČR za obnovu lesa, Komorní Hrádek

Celkem na 14ti místech naší republiky proběhla v sobotu 19. října historicky první akce Lesů České republiky s názvem „DEN ZA OBNOVU LESA“. Informace o trvale udržitelném hospodaření v lesích podle systému PEFC jsme měli možnost prezentovat návštěvníkům z řad široké veřejnosti v Komorním Hrádku, spadajícího do působnosti Lesního závodu Konopiště, Lesů ČR. Do sázení lesních dřevin a pomoci obnově lesa se zapojilo bezmála 8 tisíc návštěv-

níků, kteří byli lesníky zasvěceni do postupů při zakládání nového lesa a lesničtí odborníci při této příležitosti zároveň představili odpovědnou práci lesníků napříč celým životním cyklem hospodářského lesa s důrazem na jejich nenahraditelný přínos pro společnost a životní prostředí.



Roadshow BAUHAUS

Na již osvědčenou součinnost s německým obchodním řetězcem BAUHAUS, do jehož odborných center zamíří během víkendu v průměru 15 tisíc zákazníků, jsme navázali i letos. Stejně jako v předchozích ročnících bylo hlavním cílem naší kampaně seznámit zákazníky s významem mezinárodně uznávané značky PEFC, informovat veřejnost o certifikaci, co obnáší i jakým způsobem se může každý zapojit do správné péče o les. Přimo před pobočkami Bauhausu měli zákazníci možnost seznámit se s činností naší organizace PEFC ČR, a to hned v několika městech České republiky. V letní části naší roadshow jsme postupně navštívili odborná centra: České Budějovice, Praha Průhonice, Plzeň, Liberec. V části podzimní pak zbývající centra: Praha - Dolní Chabry, Brno - Ivanovice, Praha - Pankrác, Brno - Strážní.

Jednalo se vždy o víkendové termíny, akce byly ve znamení soutěžení pro děti i dospělé a propagace značky PEFC a výrobků s certifikátem PEFC, které jsou pro zákazníky dostupné právě na pobočkách řetězce BAUHAUS.





Forum dřevostavby

Forum dřevostavby je nezávislá konference a společenská událost, které se organizace PEFC ČR účastnila jako generální partner. Akce se konala 28. listopadu v kongresovém centru v Ústupkách nedaleko Seče. Konferenci se prolínalo několik tematických linií, z nichž tou nejvýznamnější pro budoucnost dřevostaveb, bylo téma „požární bezpečnosti a dále navrhování a provádění dřevostaveb“. S přednáškou zde vystoupil i výkonný ředitel Ing. Stanislav Slanina Ph.D., který, kromě prezentace informací o současné situaci v lesnictví a dřevozpracujícím sektoru, pohovořil v souvislosti s tématem dřevostaveb o důležitosti a výhodách výběru certifikovaného dřeva a o jeho kladném dopadu na kvalitu lesního hospodářství a zdravotní stav našich lesů.



Sponzorsky podpořené akce

Kromě akcí, kterých se organizace PEFC ČR přímo účastnila či se zároveň podílela na jejich organizaci, jsme řadu dalších akcí podpořili formou sponzorských darů, propagačních předmětů nebo pedagogických pomůcek. Na základě žádostí ze strany organizátorů jsme podpořili propagačními předměty Ples mladých myslivců, který pořádala ČZU Praha, Den Země v ZŠ a MŠ Na Daliborce, soutěž Dřevorubec Junior 2019, krajské kolo soutěže Zlatý list v Břidličné na Moravě, lesnicko-mysliveckou soutěž Zlatá Srnčí Trofej v Záhornici, Dětský den v Kněžicích, Dětský myslivecký den v Křečkovicích, Dětský den pořádaný MS Útěchovičky a LDO Ledec nad Sázavou, Dětský den v Nové Vsi u Postupic, Dětský den v Dobroutově, YPEF národní kolo v Kostelci n. Č. I., Slavnosti lesa na Kuksu, dětský tábor v Plané nad Lužnicí, dětský tábor v Benešově, Dýňohrátky v Herálci u Žďáru nad Sázavou a Hubertskou zábavu mysliveckého spolku Krásenský Lán v Krásnu.

Internetový informační projekt Letem lesem

Čtvrtým rokem pokračoval informační projekt Letem lesem, jehož hlavním cílem je přitáhnout pozornost k lesnictví a šířit zajímavá fakta a podložené informace o lesích a jejich stavu směrem k široké veřejnosti. Informace se snažíme šířit nejen přes webovou stránku projektu, na které je k dispozici řada aktuálních a podrobnějších článků, ale hlavně přes facebookový profil Letemlesem, na který umísťujeme téměř na denní bázi ty nejzajímavější články o lesích, lesnictví, dřevu atd, které se objeví v médiích.

www.letemlesem.cz,

www.facebook.com/letemlesem





Internetový informační projekt Nekrm brouka

PEFC ČR v úzké spolupráci s Lesnickou prací a Lesní ochrannou službou spustili počátkem roku webový portál nekrm.brouka.cz, který je cílen zejména na drobné vlastníky lesů za účelem jejich aktivizace k ochraně lesa před lýkožroutem smrkovým a zpomalení rozvoje kůrovcové kalamity na území České republiky. Webový portál obsahuje souhrnné informace a videonávody, jak kůrovcem napadené stromy vyhledávat, zpracovávat a asanovat. Pro vlastníky lesů byla také zřízena kůrovcová telefonní linka, na které volající získají odpovědi na své dotazy od odborníků na ochranu lesa.

www.nekrm.brouka.cz

České dřevěné Vánoce

I letos v předvánoční čas pokračoval náš tradiční projekt s názvem České dřevěné Vánoce, který chce vážnou i odlehčenou formou přispět k příjemnějšímu a poklidnějšímu prožití vánočního období a také vrátit vánočním svátkům jejich původní význam, tradiční kouzlo a podpořit vánoční zvyky spojené s živým vánočním stromkem a s dárky vyrobenými ze dřeva. Návštěvníci webu České dřevěné Vánoce se zde také dozvěděli termíny zajímavých vánočních akcí a prodejní místa vánočních stromků po celé České republice. Pro zájemce z řad držitelů našeho certifikátu byly vyrobeny dřevěné i papírové visačky, které spolu s logem společnosti jsou užívány na dárkové předměty firem či při prodeji vánočních stromků.

www.drevenevanoce.cz,

www.facebook.com/drevenevanoce



Počty certifikátů CoC a výměra certifikovaných lesů: 2019

Certifikační orgán	Počet certifikátů CoC
ČSJ	115
TÜV SÜD	25
Bureau Veritas	29
3EC International	46
SGS Czech Rep.	10
Zahraniční	28
Celkem	253

Certifikace CoC
(počet vydaných certifikátů dle certifikačních orgánů)
- celkový počet 253

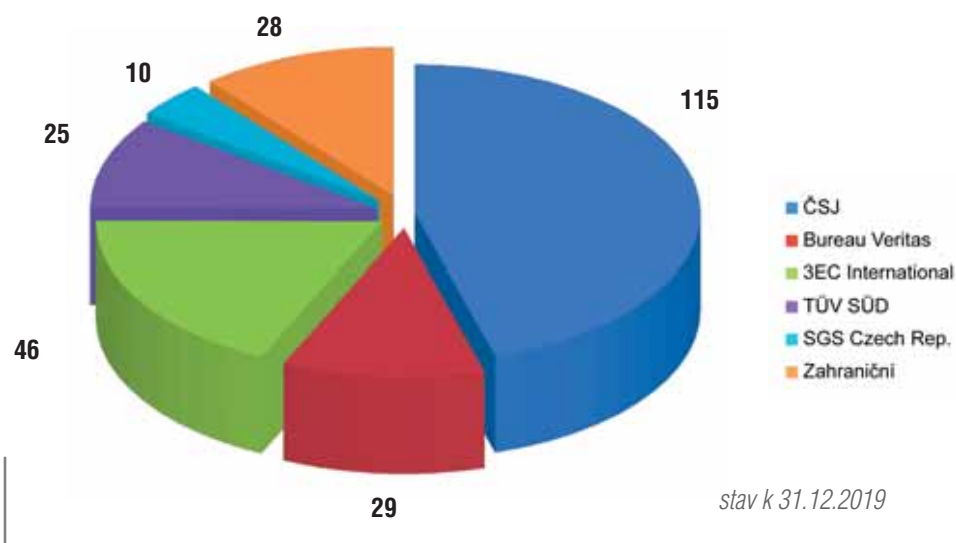



Typ vlastnictví	Výměra (ha)
Fyzické osoby	85 640
Jiné právnické subjekty	154 868
Obecní lesy	181 435
Státní lesy	1 349 111
Celkem	1 771 054

Rozloha certifikovaných lesů dle typu vlastnictví (ha; %)

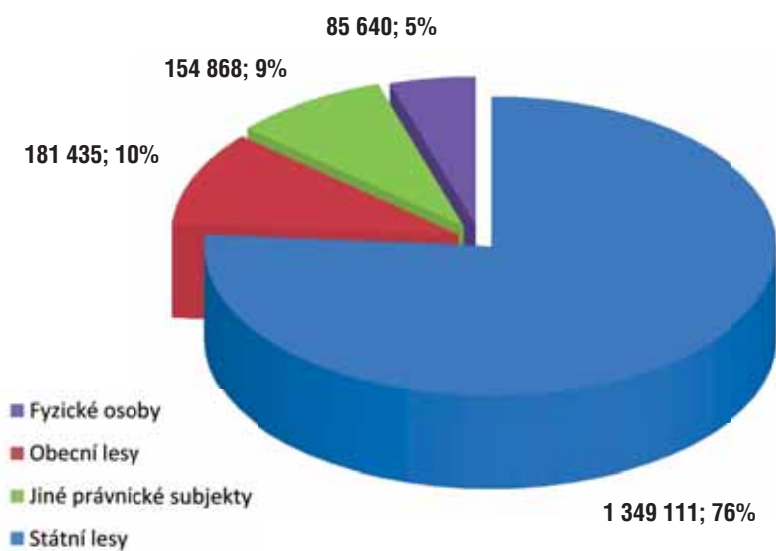

Rozvaha

Aktiva (v tis. Kč)	01/01/2019	12/31/2019
Dlouhodobý hmotný majetek celkem	79	79
Hmotné movité věci a jejich soubory	79	79
Oprávky k dlouhodobému majetku celkem	-79	-79
Oprávky k samostatným hmotným movitým věcem		
a souborům hmotných movitých věcí	-79	-79
Krátkodobý majetek celkem	4 759	4 393
Pohledávky celkem	3 070	804
Odběratelé	3 059	804
Poskytnuté provozní zálohy	23	0
Jiné pohledávky	11	0
Krátkodobý finanční majetek celkem	1 502	3 467
Peněžní prostředky v pokladně	5	30
Peněžní prostředky na účtech	1 497	3 437
Jiná aktiva celkem	187	122
Náklady příštích období	187	122
AKTIVA CELKEM	4 759	4 393

Pasiva (v tis. Kč)	01/01/2019	12/31/2019
Vlastní zdroje celkem	3 915	3 735
Jmění celkem	2 429	2 682
Fondy	2 429	2 682
Výsledek hospodaření celkem	1 486	1 053
Účet výsledku hospodaření	x	-180
Výsledek hospodaření ve schvalovacím řízení	253.00	x
Nerozdělený zisk, neuhrazená ztráta minulých let	1 233	1 233
Cizí zdroje celkem	844	658
Krátkodobé závazky celkem	801	633
Dodavatelé	69	0
Zaměstnanci	97	83
Ostatní závazky vůči zaměstnancům	68	49
Závazky k institucím soc. zabezpečení a veřejného zdr. pojištění	42	43
Ostatní přímé daně	17	14
Daň z přidané hodnoty	461	444
Jiné závazky	47	0
Jiná pasiva celkem	43	25
Výdaje příštích období	43	25
PASIVA CELKEM	4 769	4 393



Výkaz zisku a ztráty

Spotřebované nákupy a nakupované služby celkem	1 928
Spotřeba materiálu, energie a ostatních neskladových dodávek	160
Opravy a udržování	6
Náklady na cestovné	360
Náklady na reprezentaci	56
Ostatní služby	1 346
Osobní náklady celkem	1 128
Mzdové náklady	872
Zákonné sociální pojištění	252
Zákonné sociální náklady	4
Ostatní náklady celkem	23
Smluvní pokuty, úroky z prodlení, ostatní pokuty a penále	1
Kurzové ztráty	1
Jiné ostatní náklady	6
Poskytnuté příspěvky celkem	1 346
Poskytnuté členské příspěvky a příspěvky zúčtované mezi organizačními složkami	1 346
Náklady celkem	4 425
Přijaté příspěvky celkem	155
Přijaté členské příspěvky	155
Tržby za vlastní výkony a zboží celkem	4 070
Ostatní výnosy	20
Kurzové zisky	20
Výnosy celkem	4 245
Výsledek hospodaření před zdaněním	-180
Výsledek hospodaření po zdanění	-180



Zpráva auditora účetnictví

PEFC Česká republika, zájmové sdružení právnických osob
Bělohorská 274/9
169 00 Praha 6

IČ: 70 94 32 49

Zpráva nezávislého auditora pro členy PEFC Česká republika, zájmové sdružení právnických osob

Výrok auditora

Provedl jsem audit přiložené účetní závěrky PEFC Česká republika, zájmové sdružení právnických osob (dále také „Zájmové sdružení“), která se skládá z rozvahy k 31.12.2019, výkazu zisku a ztráty za rok končící 31.12.2019 a přílohy této účetní závěrky, která obsahuje popis použitých podstatných účetních metod a další vysvětlující informace. Údaje o Zájmovém sdružení jsou uvedeny v příloze této účetní závěrky.

Podle mého názoru účetní závěrka podává věrný a poctivý obraz aktiv a pasiv PEFC Česká republika, zájmové sdružení právnických osob k 31.12.2019 a nákladů, výnosů a výsledku jeho hospodaření za rok končící 31.12.2019 v souladu s českými účetními předpisy.

Základ pro výrok

Audit jsem provedl v souladu se zákonem o auditorech a standardy Komory auditorů České republiky pro audit, kterými jsou mezinárodní standardy pro audit (ISA) případně doplněné a upravené souvisejícími aplikačními doložkami. Moje odpovědnost stanovená těmito předpisy je podrobně popsána v oddílu odpovědnost auditora za audit účetní závěrky. V souladu se zákonem o auditorech a Etickým kodexem přijatým Komorou auditorů České republiky jsem na zájmovém sdružení nezávislý a splnil jsem i další etické povinnosti vyplývající z uvedených předpisů. Domnívám se, že důkazní informace, které jsem shromáždil, poskytují dostatečný a vhodný základ pro vyjádření mého výroku.

Odpovědnost představenstva zájmového sdružení za účetní závěrku

Představenstvo Zájmového sdružení odpovídá za sestavení účetní závěrky podávající věrný a poctivý obraz v souladu s českými účetními předpisy a za takový vnitřní kontrolní systém, který považuje za nezbytný pro sestavení účetní závěrky tak, aby neobsahovala významné (materiální) nesprávnosti způsobené podvodem nebo chybou.

Při sestavování účetní závěrky je představenstvo Zájmového sdružení povinno posoudit, zda je Zájmové sdružení schopno nepřetržitě trvat, a pokud je to relevantní, popsat v příloze účetní závěrky záležitosti týkající se jeho nepřetržitého trvání a použití předpokladu nepřetržitého trvání při sestavení účetní závěrky, s výjimkou případů kdy představenstvo plánuje zrušení Zájmového sdružení nebo ukončení jeho činnosti, resp. kdy nemá jinou reálnou možnost, než tak učinit.



Odovědnost auditora za audit účetní závěrky

Mým cílem je získat přiměřenou jistotu, že účetní závěrka jako celek neobsahuje významnou (materiální) nesprávnost způsobenou podvodem nebo chybou a vydat zprávu auditora obsahující můj výrok. Přiměřená míra jistoty je velká míra jistoty, nicméně není zárukou, že audit provedený v souladu s výše uvedenými předpisy ve všech případech odhalí případnou existující významnou (materiální) nesprávnost. Nesprávnosti mohou vzniknout v důsledku podvodů nebo chyb a považují se za významné (materiální), pokud lze reálně předpokládat, že by jednotlivě nebo v souhrnu mohly ovlivnit ekonomická rozhodnutí, která uživatelé účetní závěrky na jejím základě přijmou.

Při provádění auditu v souladu s výše uvedenými předpisy je mojí povinností uplatňovat během celého auditu odborný úsudek a zachovávat profesní skepticismus. Dále je mojí povinností:

- Identifikovat a vyhodnotit rizika významné (materiální) nesprávnosti účetní závěrky způsobené podvodem nebo chybou, navrhnout a provést auditorské postupy reagující na tato rizika a získat dostatečné a vhodné důkazní informace, abych na jejich základě mohl vyjádřit výrok. Riziko, že neodhalím významnou (materiální) nesprávnost, k níž došlo v důsledku podvodu, je větší než riziko neodhalení významné (materiální) nesprávnosti způsobené chybou, protože součástí podvodu mohou být tajné dohody (koluze), falšování, úmyslná opomenutí, nepravdivá prohlášení nebo obcházení vnitřních kontrol.
- Seznámit se s vnitřním kontrolním systémem Zájmového sdružení relevantním pro audit v takovém rozsahu, abych mohl navrhnout auditorské postupy vhodné s ohledem na dané okolnosti, nikoli abych mohl vyjádřit názor na účinnost jeho vnitřního kontrolního systému.
- Posoudit vhodnost použitých účetních pravidel, přiměřenost provedených účetních odhadů a informace, které v této souvislosti představenstvo uvedlo v příloze účetní závěrky.
- Posoudit vhodnost použití předpokladu nepřetržitého trvání při sestavení účetní závěrky představenstvem a to, zda s ohledem na shromážděné důkazní informace existuje významná (materiální) nejistota vyplývající z událostí nebo podmínek, které mohou významně zpochybnit schopnost Zájmového sdružení nepřetržitě trvat. Jestliže dojde k závěru, že taková významná (materiální) nejistota existuje, je mojí povinností upozornit v mojí zprávě na informace uvedené v této souvislosti v příloze účetní závěrky, a pokud tyto informace nejsou dostatečné, vyjádřit modifikovaný výrok. Moje závěry, týkající se schopnosti Zájmového sdružení nepřetržitě trvat vycházejí z důkazních informací, které jsem získal do data mojí zprávy. Nicméně budoucí události nebo podmínky mohou vést k tomu, že Zájmové sdružení ztratí schopnost nepřetržitě trvat.
- Vyhodnotit celkovou prezentaci, členění a obsah účetní závěrky, včetně přílohy, a dále to, zda účetní závěrka zobrazuje podkladové transakce a události způsobem, který vede k věrnému zobrazení.

Mojí povinností je informovat představenstvo mimo jiné o plánovaném rozsahu a načasování auditu a o významných zjištěních, které jsem v jeho průběhu učinil, včetně zjištěných významných nedostatků ve vnitřním kontrolním systému.

V Kralupech nad Vltavou, dne 24.2.2020



Ing. Dalibor Šulc
auditor - oprávnění číslo 1364
Generála Klapálka 855
278 01 Kralupy nad Vltavou



Zpráva revizora

Zpráva revizora

k hospodaření PEFC Česká republika – zájmového sdružení právnických osob v roce 2019

Dne 15. 6. 2020 byla provedena, za přítomnosti ing. Stanislava Slaniny, výkonného ředitele sdružení a ing. Josefa Myslivce, předsedy představenstva PEFC ČR, z.s.p.o., fyzická prověrka úplnosti a korektnosti vedení předepsané účetní evidence a zakládání předepsaných dokladů do archivu společnosti za rok 2019. Byla prověřena elektronická přehledná evidence všech akcí a vynaložených finančních prostředků. Byly podrobně zkontrolovány šanonny se založenými doklady v tomto členění:

- Mzdy za rok 2019 včetně kontroly povinných daňových odvodů
- Interní doklady a ostatní závazky
- Bankovní výpisy za rok 2019
- Pokladna CZ i EURO včetně cestovních účtů a výplat cestovních náhrad
- Daňová přiznání (DPH, daň z příjmu)
- Evidenční karty majetku
- Kniha vydaných faktur
- Evidence členských příspěvků
- Fakturace COC (spotřební řetězce) a TUH jako základ příjmu sdružení
- Faktury přijaté (platba do centra PEFC Council)
- Faktury přijaté a hrazené v rámci zajištění běžného chodu sdružení

Veškeré evidence jsou přehledné, chronologicky vzestupně uspořádané a navazující na zpracovanou roční závěrku v zákonem předepsaném členění. Namátkově byla provedena kontrola jednotlivých vybraných dokladů a nebylo shledáno závad. Všechny doklady jsou opatřeny předepsanými údaji a podpisy odpovědných osob.

Zpráva nezávislého auditora ing. Dalibora Šulce ze dne 24. 2. 2020, která byla rovněž předmětem kontroly, vydala výrok o věrném a poctivém obrazu aktiv a pasiv sdružení PEFC Česká republika, z. s. p. o., k 31. 12. 2019, který je v souladu s českými účetními předpisy.

Sdílím názor auditora, že vnitřní kontrolní systém sdružení je zjevně bez závad a je základem pro přesvědčení revizora, že hospodaření s prostředky sdružení je transparentní, přehledné, hospodárné a efektivní.

V Židlochovicích 16. června 2020

Ing. Jan Vybíral, revizor







Mezinárodní členské organizace

APP Timber – Hlavní činností společnosti APP Timber je dodávka dovážených kulatin, dřeva, dýh a panelových výrobků pro asijský dřevařský průmysl. S centrálou v Kuala Lumpur, Malajsie, APP Timber provozuje obchodní pobočky a sklady v celé Asii.

APP Timber je dnes největším asijským dodavatelem legálně těžného dřeva z certifikovaných zdrojů, jako jsou PEFC a FSC. APP Timber je jedinou společností s vlastní působností ve všech hlavních asijských zemích.

ARAUCO – Arauco je předním světovým výrobcem produktů na bázi dřeva. Dodává své produkty do Severní Ameriky s vynikajícími výsledky díky kvalitní výrobě a fungující distribuci svých výrobků. Nabízí komplexní výběr kompozitních panelů, prvotřídní překližky, řeziva a buničiny.

Asia Pacific Resources International Holdings Ltd. (APRIL) – Provoz celulózky, papírny a správa lesních plantáží skupiny APRIL Group jsou primárně v hlavním městě Pangkalan Kerinci v provincii Riau na indonéském ostrově Sumatra.

Celulózka a papírna je schopna ročně vyrobit až 2,8 milionu tun buničiny a 1,15 milionu tun papíru a je jednou z pěti nejúčinnějších celulózek a papíren na světě. 85% energie spotřebované na provoz pochází z obnovitelných zdrojů.

Dodavatelé dříví jsou povinni prokázat, že mají všechna nezbytná povolení a osvědčení pro dodávky legálně vytěženého dřeva. Veškeré dodávky dřeva musí být v souladu s politikou trvale udržitelné správy lesů.

Association Technique Internationale des Bois Tropicaux (ATIBT) (Mezinárodní asociace pro tropické dřevo) – Od založení v roce 1951, na žádost FAO (Food and Agriculture Organization – Organizace pro výživu a zemědělství - agentura OSN) a OECD (Organisation for Economic Cooperation and Development – Organizace pro ekonomickou spolupráci a rozvoj), je cílem ATIBT (Asociation Technique Internationale des Bois Tropicaux - Mezinárodní asociace pro tropické dřevo) sloužit v odvětví tropického dřeva, od lesa až po konečného uživatele.



ATIBT Hraje klíčovou roli při realizaci mezinárodních projektů zaměřených na udržitelné a odpovídající hospodaření s tropickými lesy.

Bioenergy Europe – Společnost Bioenergy Europe (dříve známá jako AEBIOM) je hlas evropské bioenergie. Jejím cílem je vytvořit udržitelný trh s bioenergií založený na spravedlivých obchodních podmínkách.

Společnost Bioenergy Europe byla založena v roce 1990 a je neziskovou mezinárodní organizací se sídlem v Bruselu, která sdružuje více než 40 asociací a 90 společností, jakož i akademické a výzkumné ústavy z celé Evropy.

Building and Wood Worker's International (BWI) – BWI je globální odborová organizace sdružující svobodné a demokratické odbory se členy v odvětví stavebnictví, stavebních materiálů, dřeva, lesnictví a souvisejících odvětví. BWI sdružuje kolem 351 odborových svazů zastupujících přibližně 12 milionů členů ve 127 zemích. Sídlo je v Ženevě ve Švýcarsku. Regionální kanceláře a projektové kanceláře se nacházejí v Panamě, Malajsii, Jižní Africe, Indii, Burkině Faso, Chile, Keni, Rusku, Peru a Brazílii.

Posláním BWI je podporovat rozvoj odborových svazů po celém světě a prosazovat práva pracovníků v souvislosti s trvale udržitelným rozvojem.

Confederation of European Forest Owners (CEPF) (Konfederace evropských vlastníků lesů) - Konfederace evropských vlastníků lesů (CEPF) je zastřešující sdružení pro 24 národních organizací vlastníků lesů ve 20 evropských zemích. Podporuje hodnotu trvale udržitelného lesního hospodářství, soukromého vlastnictví a ekonomickou životaschopnost lesního sektoru.

CEPF, se sídlem v Bruselu, zastupuje zájem téměř 16 milionů vlastníků lesů. Jedná se o soukromé osoby, rodiny a družstva, které se starají o přibližně 60% evropských lesů. Posláním CEPF je zastupovat a prosazovat společné zájmy soukromých vlastníků lesů v Evropě, zejména na úrovni EU.

Cílem CEPF je podporovat spolehlivé a spravedlivé politické rámcové podmínky a posílit postavení evropských vlastníků lesů ve všech politických procesech souvisejících s lesnickým odvětvím. To je zvláště důležité, protože evropská a mezinárodní lesnická politika je silně ovlivněna mnoha dalšími politikami, jako je politika v oblasti klimatu, energetiky, životního prostředí, obchodu a zemědělství.

Confederation of European Paper Industries (Cepi) (Konfederace evropského papírenského průmyslu) – Cepi je evropské sdružení zastupující papírenský průmysl.

Občanům EU nabízíme širokou škálu obnovitelných a recyklovatelných produktů na bázi dřeva: od obalů po textilní, hygienické a hedvábné výrobky, tiskové a grafické papíry i speciální papíry, ale také biochemické látky pro potraviny a léčiva, bio- kompozity a bioenergie.

Cepi je odpovědným sdružením, 92% surovin pochází z Evropy a jsou certifikované jako trvale udržitelné, 91% použité vody je vráceno v dobrém stavu zpět do životního prostředí. Cepi je na prvním místě na světě v recyklaci s podílem 71,6%. V popředí dekarbonizace a průmyslové transformace naší ekonomiky přijímáme digitalizaci a přinášíme evropskému hospodářství ročně 20 miliard a 5,5 miliardy investic.

Prostřednictvím 18 národních asociací sdružuje Cepi 500 společností provozujících 895 dřevozpracujících podniků v celé Evropě přímo zaměstnávajících více než 180 000 lidí.

Connecting Natural Values and People Foundation (CNVP) (Nadace spojující přírodní hodnoty a lidi) – CNVP je nizozemská organizace působící na Balkáně. Od svého vzniku v roce 2012 až do dnešního dne se tento malý tým nadšenců rozrostl na 25 lidí z různorodého prostředí. V současné době CNVP realizuje projekty v Albánii, Kosovu, Severní Makedonii, Černé Hoře, Srbsku a Bosně a Hercegovině.

Hlavním zaměřením jsou lesy jako jeden z nejdůležitějších ekosystémů pro zachování biologické rozmanitosti, zmírňování změny klimatu a místní hospodářský rozvoj. Prostřednictvím projektů v oblastech udržitelného řízení přírodních zdrojů, změny klimatu, rozvoje venkova, obnovitelné energie a dalších přispívá CNVP k lepší jihovýchodní Evropě.

Double A – Double A je široce uznávána jako značka prvotřídního papíru v Asii, v Austrálii, Evropě a na Středním východě s potenciálem pro silný růst po celém světě.

Firma začala s výrobou v roce 1991. Dnes vyrábí papír pro více než 130 zemí na šesti kontinentech.



European Confederation of Agricultural, Rural and Forestry Contractors (CEETTAR) (Evropská konfederace dodavatelů v zemědělství a lesnictví) – Konfederace byla

založena v roce 1961, zastupuje asi 150 000 společností a téměř 600 000 pracovníků. Jejím cílem je zastupovat zájmy dodavatelů v Evropě. V roce 2014 se Evropská síť podnikatelů v lesnictví rozhodla sloučit s CEETTAR, což vedlo k vytvoření silnější a reprezentativnější jediné organizace zastupující pozemní dodavatele na úrovni EU.

Na mezinárodní úrovni je CEETTAR členem mezinárodní organizace PEFC a má status pozorovatele v UPOV (Úmluva o odrůdových právech rostlin) a v Forest Europe.

European Panel Federation (EPF) (Evropská federace výrobců dřevěných panelů) –

EPF působí jako kontaktní místo pro všechny výrobce dřevotřískových desek, MDF, OSB desek, překližky, jakož i pro dodavatelský průmysl a další zúčastněné strany v ekonomických, technických a environmentálních otázkách.

EPF poskytuje svým členům silný, kolektivní hlas v reakci na politické, ekonomické a technické otázky, které mají dopad na průmysl a schopnost členů rozvíjet své podnikání. EPF má členy ve 25 zemích. Průmysl dřevěných panelů v EU má každý rok obrat asi 22 miliard EUR, přímo vytváří přes 100 000 pracovních míst a v Evropě čítá více než 5 000 podniků.



European Pulp Industry Sector Association (EPIS) (Evropské sdružení pro odvětví celulóзовého průmyslu) – EPIS je nezisková organizace sdružující výrobce buničiny, která podporuje pozitivní povědomí o obnovitelných a udržitelných výrobcích z celulózy ve prospěch společnosti.

EPIS má v současné době 20 členů a úzce spolupracuje s CEPI (Konfederací evropských papírenských odvětví se sídlem v Bruselu).

European Timber Trade Federation (ETTF) (Evropská federace pro obchod se dřevem) - ETTF zastupuje zájmy dovozců produktů po celé Evropě a také nedovážející obchodníky, distributory a obchodníky. ETTF je jediný orgán zahrnující rozsah obchodní činnosti a jejích klíčových skupin výrobků - dovoz a vývoz měkkého dřeva, tvrdého dřeva a dřevěných panelů.

ETTF funguje na jednotné bázi a zastupuje a lobuje jménem celého průmyslu u národních a EU orgánech a klíčových subjektů na trhu. Celkem má dnes ETTF 15 národních členských federací, tři nezávislé společnosti v Norsku, Švédsku a Maroku, Evropskou federaci dovozců parket a Mezinárodní asociaci tropického dřeva.

European Tissue Symposium (ETS) (Evropské sdružení výrobců papírových toaletních potřeb) – ETS je neziskové obchodní sdružení evropského průmyslu papírových ubrousků a kapesníků se sídlem v Bruselu.

Členové ETS zastupují většinu výrobců tohoto průmyslového odvětví v celé Evropě a přibližně 90% celkové evropské produkce papírových ubrousků a kapesníků. ETS bylo založeno v roce 1971 a sídlí v Bruselu od roku 1992.

International Council of Forest and Paper Associations (ICFPA) (Mezinárodní rada lesnických a papírenských asociací) - ICFPA je celosvětová síť asociací lesního a papírenského průmyslu, která podporuje spolupráci svých členů v oblastech společného zájmu a slouží jako obhájce tohoto odvětví na mezinárodní úrovni.

International Family Forestry Alliance (IFFA) (Mezinárodní aliance pro rodinné lesnictví) – IFFA je celosvětovým hlasem rodinného lesnictví, které zastupuje více než 25 milionů vlastníků lesů po celém světě.



International Paper – International Paper je jedním z předních světových výrobců obalů, buničiny a papíru. Vyrábí obalové produkty, které umožňují celosvětový obchod a zajišťují bezpečnost spotřebitelů; buničinu pro plenky, uboruský a kapesníky a jiné výrobky osobní hygieny, které podporují zdraví a wellness.

International Paper sídlí v Memphisu v Tennessee, zaměstnává více než 50 000 lidí po celém světě a obsluhuje více než 25 000 odběratelů ve 150 zemích.

Metsä Group – Metsä Group je finská lesnická skupina, která působí na mezinárodních trzích. Odpovědně a efektivně využívá nejlepší obnovitelné suroviny na světě – dřevo. Veškerá používaná dřevní surovina je plně sledovatelná. Obchodní operace Metsä Group pokrývají celý spotřebitelský řetězec pro dřevo. Zaměřuje se na papíry odolné vůči mastnotě, lepenku, buničinu, výrobky ze dřeva a dodávky dřeva a lesní služby.

Metsä Group zaměstnává 9 300 lidí, působí ve 30 zemích, v 8 zemích má své výrobní provozy, roční tržby ve výši 5,5 miliard EUR. 85% použitého dřeva je certifikováno a 100% použitého dřeva je plně sledovatelné v celém výrobním procesu.

Mondi – Mondi je přední světovou obalovou a papírenskou skupinou, která zaměstnává kolem 26 000 lidí ve více než 30 zemích a spolupracuje s tisíci místních a globálních značek a roční tržby skupiny přesahují 7 miliard EUR.

Značka Mondi byla založena v roce 1967 v Jihoafrické republice. Sídlo společnosti je ve Vídni v Rakousku.

Olam International – Olam International je přední potravinářskou a zemědělskou skupinou, dodávající potravinové přísady, krmiva a vlákninu tisícům zákazníků po celém světě, od nadnárodních organizací se světoznámými značkami až po malé rodinné podniky.

Skupina byla založena v roce 1989. Tým čítající 87 600 zaměstnanců na plný úvazek, sezónních a smluvních zaměstnanců si vybudoval vedoucí pozice v mnoha sférách podnikání, jako je kakao, káva, bavlna, jedlé ořechy a koření.

Purinusa Ekapersada (APP) – Purinusa Ekapersada PT vyrábí papír a výrobky z papíru. Společnost nabízí toaletní papírové potřeby, obalové a papírové výrobky. Sídlo společnosti je v Jakartě v Indonésii.

RECOFTC – RECOFTC je organizace, která pomáhá zemím a komunitám dosáhnout cílů udržitelného rozvoje pro chudobu, hlad, životní prostředí, změnu klimatu a rovnost pohlaví.

RECOFTC je důvěryhodný subjekt v asijsko-pacifickém regionu a překlenuje mezery mezi komunitami, zeměmi a mezinárodními organizacemi a aliancemi, jako je ASEAN. Transformujeme konflikty na spolupráci. Hlavním bodem pro řešení udržitelného rozvoje a změny klimatu je komunitní lesnictví.

Sappi – Sappi je přední světový poskytovatel udržitelných produktů a udržitelných řešení použití dřeva.

Od začátků v Jižní Africe se organizace rozrostla na výrobu na třech kontinentech s 12 800 zaměstnanci a působí ve více než 20 zemích s roční tržbou přes 5 miliard USD.

Smurfit Kappa – Smurfit Kappa je jedničkou v Evropě vyrábějící vlnité obaly, lepenkové krabice a „sáčky v krabici“ a je jediným panamerickým výrobcem lepenkových a vlnitých obalů.

Smurfit Kappa je skutečně lídrem v oboru s 350 výrobními závody po celém světě, s působností ve 21 zemích v Evropě a 12 zemích v Americe. Smurfit Kappa provozuje 245 továren na výrobu obalů, 34 papíren, 42 provozů na recyklaci a zpracování dřeva a 34 ostatních výrobních zařízení.

Ročně vyrobí 11,5 miliard m² obalů, 7,6 milionů tun papíru a ročně zrecykluje 6,5 milionu tun papíru.

Stora Enso – Stora Enso vyvíjí a vyrábí řešení na bázi dřeva a biomasy pro řadu průmyslových odvětví a aplikací po celém světě, působí v oblasti biohospodářství a podporuje zákazníky při uspokojování poptávky po obnovitelných ekologických produktech.

Stora Enso má 26 000 zaměstnanců ve více než 30 zemích a roční tržby převyšují 10 miliard EUR. Ročně vyrobí 5,9 milionu tun chemické vlákniny, 5,4 milionu tun papíru, 4,7 milionu tun dřevěných desek, 1,4 milionu m² vlnitých obalů a 5,6 milionů m³ řeziva.

Suzano Pulp and Paper – Od dodávek pro průmyslová odvětví v různých segmentech až po výrobky, které jsou součástí naší každodenní činnosti, je Suzano přítomno v životech více než 2 miliard lidí.



Suzano zaměstnává 35 000 lidí, vlastní 11 výrobních provozů, 1,3 milionu hektarů lesů, 900 000 hektarů chráněných lesů, ročně vyrobí více než 10 milionu tun buničiny a dodává své produkty více než 35 000 klientů.

Union of Silviculturists of Southern Europe (USSE) (Svaz pěstitelů lesů v jižní Evropě) - Unie lesníků jižní Evropy (USSE) je Evropské hospodářské zájmové sdružení (EEIG) sdružující lesnické organizace jižní Evropy. Její ústředí se nachází v Zamudio, Vizcaya, v Baskicku, zatímco má další kancelář v Maison de la Forêt, která se nachází v 6 Parvis des Chartrons, 33075 Bordeaux Cedex.

USSE byla založena v roce 1989 jako iniciativa organizací vlastníků lesů Euskadi, Galicia, Aquitaine, Castilla y León a Katalánsko; dnes USSE sdružuje regionální nebo národní asociace z Portugalska, Španělska, Baskicka, Akvitánie a Řecka.

WestRock Company – WestRock má dlouhou historii podnikání, vedení a inovací. Tato historie zahrnuje vývoj v oblasti výroby papíru, designu obalů a maloobchodních řešení, jakož i strategické budování a posilování schopností naší společnosti v průběhu času.

Tým společnosti WestRock představuje více než 50 000 zaměstnanců, disponuje více než 320 výrobními zařízeními, designovými centry, výzkumnými laboratořemi a prodejními kanceláři po celém světě.

Weyerhaeuser Company – Společnost Weyerhaeuser začala před více než 100 lety s 900 000 akry lesa, třemi zaměstnanci a malou kancelář v Tacoma ve Washingtonu. Od založení v roce 1900 Frederickem Weyerhaeuserem, se společnost stala jednou z největších společností na poli udržitelného lesního hospodářství na světě.

Weyerhaeuser je společnost, která je jedním z největších výrobců papíru a produktů ze dřeva na světě. Je to největší soukromý vlastník jehličnatých lesů na světě a druhý největší soukromý vlastník lesů v USA, po společnosti Plum Creek Timber. Společnost zaměstnává přibližně 15 tisíc lidí ve třinácti zemích, kam patří mimo jiné i Spojené státy, Kanada, Austrálie, Nový Zéland a Francie a roční tržby převyšují 20 miliard USD.



Mimořádné členské organizace

European Confederation of Woodworking Industries (CEI-Bois) (Evropská konfederace dřevozpracujícího průmyslu) – Evropská konfederace dřevozpracujícího průmyslu zastupuje 21 evropských a národních organizací z 15 zemí a je orgánem podporujícím zájmy celého průmyslového evropského dřevařského odvětví. Více než 180 000 společností s ročním obrátem 133 miliard EUR a zaměstnávající 1 milion pracovníků v EU .

European Landowners' Organization (ELO) (Evropská organizace vlastníků půdy) - Evropská organizace vlastníků půdy byla založená v roce 1972 a přispívá k úzké spolupráci mezi venkovskými komunitami. ELO zastupuje velké množství venkovských rodinných podniků i jednotlivých subjektů v Evropě zapojených do činností, jako je farmářství a zemědělství, lesnictví, výroba korku, výroba vína, lov a rybolov, jakož i úprava vody a odpadu.

Více než 40 let stojí ELO na místní, národní a evropské úrovni ve prospěch vlastníků půdy a správců půdy. Centrála v Bruselu s více než 30 členy týmu je v přímém kontaktu s tvůrci politických rozhodnutí na nejvyšší úrovni, ekonomickými vůdci a různými zúčastněnými stranami zapojenými do venkovských činností.

Více než 54 členů z celé Evropy poskytuje silnou a účinnou informační síť vedoucí k lepšímu porozumění a ovlivňování rozhodnutí EU.

Fédération Européenne des Communes Forestières (FECOF) (Evropská federace obecních lesů) – FECOF je Evropská federace organizací zastupujících obecní lesy (a další místní úřady) v evropských zemích.

Federace byla založen v roce 1990 ve Štrasburku francouzskými a německými organizacemi obecních lesů a současně byl zahájen politický proces ministerské konference na ochranu lesů v Evropě z iniciativy Francie a Finska.



Obecní lesy s rozlohou více než 20 milionů hektarů jsou na třetím místě lesních majetků v Evropské unii, po soukromých a státních lesích. V několika státech dosahuje podíl obecních lesů více než 15% (Belgie, Bulharsko, Česká republika, Francie, Německo, Itálie, Lucembursko, Slovensko, Španělsko, Švédsko...).

Manufacturers of Educational & Commercial Stationery European Association

(MECSEA) (Evropské asociace výrobců školních a komerčních tiskovin) - Společnost byla založena v roce 1993 v Paříži (Francie) za účelem rozvíjet kontakty mezi výrobci v této oblasti; dokumentovat, studovat a koordinovat otázky společného zájmu, jako je vývoj nových využití nebo ochrana životního prostředí; hájit zájmy členů u vnitrostátních, evropských a mezinárodních orgánů.

Union of European Foresters (UEF) (Sdružení evropských lesníků) – UEF je sdružení profesionálních lesnických organizací z několika evropských zemí. Byla založena v roce 1965 v Berlíně a dnes sdružuje 25 sdružení z 21 zemí (Albánie, Rakousko, Belgie, Bulharsko, Chorvatsko, Kypr, Česká republika, Dánsko, Finsko, Francie, Německo, Irsko, Itálie, Lichtenstein, Lucembursko, Moldavsko, Polsko, Španělsko, Švédsko, Švýcarsko a Turecko). Celkově zastupuje asi 85 000 lesníků ze všech řad pracujících pro různé druhy vlastníků lesů (státní, obecní, soukromé).

Cílem UEF je hájit a prosazovat v evropském rámci profesní, etické a materiální zájmy sdružení a jejich členů, aby využili jakékoli příznivé příležitosti ke zlepšení postavení lesníků v Evropě.



A

CÍLE UDRŽITELNÉHO ROZVOJE



Ochrana světových lesů podporou **trvale udržitelného hospodaření v lesích** je základem činnosti organizace PEFC, předního světového systému certifikace lesů. S více než **300 miliony hektarů lesů certifikovaných systémem PEFC**, pochází více než pětina celkové produkce průmyslové kuličiny z PEFC certifikovaných lesů.

Přibližně **milion vlastníků lesů spravuje oficiálně svůj les v souladu s PEFC požadavky trvale udržitelného hospodaření**, které jsou navrženy tak, aby zajišťovaly rovnováhu mezi environmentální, sociální a ekonomickou složkou tohoto systému a především pro spotřebitele zajišťovaly dřevo z legálních a trvale udržitelných zdrojů.

Standardy PEFC byly vyvinuty za aktivní účasti všech zainteresovaných stran. Od vlastníků lesů a zpracovatelských a výrobních podniků po nestátní neziskové organizace, odborové svazy, místní komunity a výzkumné pracovníky. **Zapojením se do PEFC certifikace tak všichni účastníci udržují a zlepšují zdraví a vitalitu lesů**, jejich biologickou rozmanitost a ochranné funkce a přispívají tak k boji proti změně klimatu a plní i důležitou úlohu pro více než 1,6 miliardy lidí, kteří jsou na lesích životně závislí.



SDG 1 Konec chudoby – Lesy a stromy jsou životně důležitým zdrojem příjmů, živobytí a blahobytu pro venkovské obyvatelstvo, zejména domorodé obyvatele, drobné zemědělce, osoby žijící v těsné blízkosti lesů a ty, kteří využívají stromy mimo lesy.

Na celém světě je do zemědělství drobných vlastníků zapojeno přibližně 2,5 miliardy lidí, z nichž většina těží z regulačních a zajišťovacích ekosystémových služeb stromů v krajině.

Zejména chudé domácnosti mají ze spotřeby lesních produktů řadu výhod. Protože lesy vytvářejí základní příjem mezi chudými venkovskými obyvateli, podporuje **PEFC** ve svých standardech zaměstnanost v místních komunitách a práva domorodých obyvatel. Lesy tak představují hlavní součást diverzifikovaného živobytí venkova.

SDG 2 Konec hladu – Lesy poskytují potravinovou a dietní rozmanitost a přispívají tím k potravinové bezpečnosti, zvyšují odolnost ekologických a sociálních systémů obklopujících zemědělství a lesní hospodářství.

Potraviny z lesů, jako jsou listy, semena, ořechy, ovoce, houby, med, hmyz a volně žijící zvířata, poskytují rozmanitost stravy, včetně životně důležitých mikroživin. Tyto „nedřevní lesní produkty“ jsou obzvláště důležité, protože více než 1,6 miliardy chudých lidí je závislých na lesích. Příjmy plynoucí z nedřevních lesních produktů se odhadují na 88 miliard USD, i když se to považuje za podhodnocené. Důležité je také palivové dřevo, protože asi 2,4 miliardy lidí používají dřevo na vaření a/nebo na vytápění.

V souladu s požadavky standardů **PEFC** je kladen důraz na zachování schopnosti lesů udržitelně poskytovat řadu lesních nedřevních produktů. Předpokladem je, že úrovně sklizně nedřevních lesních produktů nesmí překročit míru, kterou lze dlouhodobě udržet, takže používání těchto lesních produktů, včetně lovu a rybolovu, musí být regulováno a kontrolováno.

Začlenění stromů stojících mimo les do nejnovějšího **PEFC** standardu udržitelného hospodaření s lesy zpřístupňuje certifikaci **PEFC** milionům zemědělců a drobných vlastníků lesů, kteří nevlastní ani nespravují lesy, ale spíše stromy na zemědělské nebo osídlené půdě.

SDG 3 Zdraví a kvalitní život – Lesy a stromy poskytují velké množství ekosystémových služeb, které pomáhají vytvářet zdravé životní prostředí a obnovovat zhoršené ekosystémy. Pro mnoho venkovských populací mohou nedřevní lesní produkty poskytovat základní živiny potřebné pro dobré zdraví matek a dětí, snižují nemocnost a úmrtnost mladých matek a dětí. Lesy jsou také zdrojem palivového dřeva na vaření a na ohřev vody pro velkou část světové populace, čímž dále přispívají k SDG 3.

Léčivé rostliny rostoucí v lesích také poskytují přísady používané pro moderní i tradiční léčiva. Kromě hmatatelných produktů mohou lesy zmírnit důsledky povodní, sucha a hluku, čistit vodu, vázat toxické látky, udržovat a zlepšovat kvalitu vody a úrodnost půdy, pomáhat při kontrole eroze, chránit zdroje pitné vody a pomáhat při zpracování odpadních vod.

Lesy mohou zmírnit změnu klimatu a mohou pomoci při regulaci infekčních chorob. Lesy a stromy mají pozitivní vliv na kvalitu ovzduší ukládáním znečišťujících látek, snížením letních teplot vzduchu a snížením ultrafialového záření.

Lesy také poskytují rekreační, kulturní, duchovní a estetické služby. Ve městech zlepšují zelené prostory a městské parky duševní a fyzické zdraví a pohodu.

PEFC certifikace podporuje udržitelné hospodaření s lesy a stromy mimo lesy a všechny výhody z toho plynoucí, včetně výše popsaných nedřevních lesních produktů a ekosystémových služeb. Standardy **PEFC** navíc obsahují specifické požadavky týkající se pesticidů. Obecně je třeba upřednostňovat integrovanou alternativu ochrany před škůdci a pěstování lesa, aby se minimalizovalo používání pesticidů. Jejich použití musí být zdokumentováno a pesticidy WHO třídy 1A a 1B a další vysoce toxické pesticidy jsou zcela zakázány.

SDG 4 Kvalitní vzdělání – Je důležité vzdělávat společnost, a zejména mladší generace, v oblasti významu lesnictví a dřevozpracujícího průmyslu, a zároveň ukázat jejich inovativní a udržitelný charakter. To zahrnuje znalosti a povědomí o úloze lesů v souvislosti s ukládáním uhlíku do dřeva, čištěním vody, produkcí kyslíku, snižováním teploty, čištěním vzduchu a mnoha dalšími přínosy lesů.

PEFC přispívá ke vzdělávání a budování kapacit na všech úrovních, od správy lesů přes dodavatelský řetězec až po spotřebitele po celém světě. Certifikace **PEFC** obsahuje řadu požadavků na zlepšení kapacity a odbornosti lesních pracovníků a komunit. **PEFC** vyžaduje neustálé školení v oblasti udržitelného obhospodařování lesních manažerů, správců, smluvních partnerů, zaměstnanců a vlastníků lesů, poradenské školení v oblasti bezpečných pracovních postupů a školení personálu pro používání pesticidů.

Od účastníků certifikace vyžaduje **PEFC**, aby přispívali k výzkumným činnostem a shromažďování údajů potřebných pro udržitelné obhospodařování lesů nebo podporovali příslušné výzkumné činnosti prováděné jinými organizacemi. Každý podnik, který získal certifikaci spotřebitelského řetězce **PEFC**, musí zajistit a prokázat, že všichni pracovníci vykonávající činnosti ovlivňující implementaci a údržbu spotřebitelského řetězce jsou kompetentní na základě odpovídajícího školení, vzdělání, dovedností a zkušeností.

SDG 5 Rovnost mužů a žen – V mnoha zemích je vazba mezi chudobou, pohlavím a udržitelným lesním hospodářstvím kritickým problémem. Ženy jsou často primárními sběrateli palivového dřeva, lesních potravin a léčivých bylin. Ženy rovněž přispívají do hodnotových lesních řetězců, které jsou důležité pro jejich příjmy a následně pro dobré životní podmínky a bezpečnost potravin v jejich domácnostech.



Venkovské ženy jsou však ve srovnání s muži často znevýhodněny - z různých vzájemně propojených kulturních, sociálních, ekonomických a institucionálních důvodů - v přístupu k lesním zdrojům a v jejich kontrole nad ekonomickými příležitostmi, které mají k dispozici. Znalosti žen o lesích a strojech se při rozhodování o lesích často neberou v potaz a jejich úloha v hodnotových řetězcích souvisejících s lesy je často nedostatečně podporována.

Certifikace **PEFC** podporuje rovnost žen a mužů a úlohu žen v lesnictví prostřednictvím řady požadavků a procesů. Lesní manažeři se musí zavázat k rovným příležitostem a nediskriminaci a podporovat rovnost mužů a žen. Mimoto je třeba věnovat zvláštní pozornost novým příležitostem pro vzdělávání a zaměstnání místních lidí - mužů i žen.

Mzdy lesnických pracovníků - nezávisle na pohlaví - musí splňovat nebo překračovat zákonné minimální průmyslové standardy. Je také třeba poznamenat, že **PEFC** byl prvním globálním systémem certifikace lesů, který vyžadoval soulad se všemi základními úmluvami ILO, včetně úmluvy č. 111 o diskriminaci v zaměstnání.

SDG 6 Pitná voda, kanalizace – Bezpečnost potravin závisí na zabezpečení vody. A zabezpečení vody závisí na lesích. Ekosystémové služby, které poskytují, zejména služby související s vodou, jsou však kvůli složité povaze lesů často nepochopeny, nedoceny, a proto jsou přehlíženy. Zalesněné povodí a mokřady zásobují 75 procent světové dostupné sladké vody pro domácí, zemědělské, průmyslové a ekologické potřeby.

Lesy a stromy jsou nedílnou součástí vodního cyklu: regulují tok vody v potokách a řekách, přispívají ke kvantitě a kvalitě podzemních vod a přispívají k vytváření mraků. Působí také jako přírodní čističky, filtrují vodu a snižují půdní erozi a sedimentaci.

PEFC standardy udržitelného hospodaření v lesích věnuje celou sekci výhradně ochranným funkcím lesů, konkrétně ochraně vody a půdy. V lesích s certifikací **PEFC** musí být tyto ochranné funkce, včetně protipovodňové ochrany a čištění vody, zmapovány a hospodářské plány musí zajistit, aby byly udržovány a vylepšovány.

Certifikace **PEFC** vyžaduje, aby se lesními operacím v lesních oblastech s ochrannou funkcí, jako jsou povodí, věnovala zvláštní pozornost, aby se zabránilo nepříznivým dopadům na kvalitu a množství vodních zdrojů.

SDG 7 Dostupné a čisté energie – Lesy a stromy poskytují palivové dřevo pro vaření, topení a průmyslové potřeby a chrání vodní toky zajišťující výrobu elektrické energie.

Palivové dřevo hraje podstatnou roli při zajišťování přístupu k dostupné, spolehlivé a moderní energii tím, že poskytuje základní energetické služby asi 2,4 miliardám lidí na celém světě nebo jedné třetině světové populace. Ve vyspělých zemích se předpokládá, že téměř 90 milionů lidí používá palivové dřevo jako svůj hlavní zdroj vytápění (hlavně v Evropě, ale také v Severní Americe).

Organizace FAO odhaduje, že celkem asi 50 procent dřeva vytěženého z lesů na celém světě ročně se používá jako palivové dřevo, na vaření a vytápění v domácnostech a na malé průmyslové činnosti.

PEFC je důležitým nástrojem k zajištění toho, aby rostoucí využívání palivového dřeva nemělo negativní dopad na lesy. Základním principem certifikace **PEFC** je požadavek, aby systém obhospodařování lesů udržoval nebo zvyšoval rozlohu lesů (úroveň těžby dřeva nepřesahuje míru, kterou lze dlouhodobě udržet) a jejich ekosystémové služby, jakož i hospodářské, ekologické, kulturní a sociální hodnoty, které poskytují.

SDG 8 Důstojná práce a ekonomický růst – Lesy a jejich hodnotové řetězce mají zásadní význam pro udržitelný hospodářský růst, produktivní zaměstnání a důstojnou práci pro všechny, zejména ve vzdálených venkovských oblastech.

Lesnický průmysl, který se stále vyznačuje vysokou neformálností a silnou přítomností malých a středních podniků a rodinné práce, může mít významný dopad na zlepšení pracovních podmínek a zmírnění chudoby, pokud se zvýší zaměstnanost alepší se kvalita pracovních míst. Na celém světě se počet malých a středních lesnických podniků odhaduje na 45 milionů, včetně formálních a neformálních podniků, které tvoří asi 80–90 procent podniků v tomto odvětví.

Vzhledem k tomu, že **PEFC** byl založen drobnými vlastníky lesů v roce 1999, se velká část práce vždy zaměřovala na podporu a zabezpečení důstojných pracovních míst se zaměřením na rodinné, malé a střední podniky.

Kromě požadavků týkajících se dodržování základních úmluv ILO se několik dalších ustanovení standardu udržitelného hospodaření v lesích **PEFC** zabývá otázkami souvisejícími s prací, vyžadujícími bezpečné pracovní podmínky, pracovní dobu a dovolenou, minimální mzdy a rovné příležitosti.

Stejně důležitá je také podpora řádné hospodářské výkonnosti, dlouhodobého zdraví a dobrých životních podmínek obcí v blízkosti lesů a náležitá pozornost by měla být věnována úloze lesnictví v místní ekonomice a zaměstnání místních lidí, včetně domorodých obyvatel.

Dalším potenciálně důležitým zdrojem ekonomických příjmů je udržitelný cestovní ruch, který vyžaduje přiměřený přístup veřejnosti k lesům za účelem rekreace.

SDG 9 Průmysl, inovace a infrastruktura – Investice do infrastruktury jsou zásadní pro dosažení udržitelného rozvoje a posílení postavení komunit v mnoha zemích. Již dlouho se uznává, že růst produktivity a příjmů a zlepšení výsledků v oblasti zdraví a vzdělávání vyžadují investice do infrastruktury.

Certifikace **PEFC** chrání a propaguje zelenou infrastrukturu, kterou nám poskytují lesy. Rehabilitace degradovaného lesního ekosystému, jak vyžadují standardy **PEFC**, může být levnější než modernizace šedé infrastruktury, jako jsou konvenční čistírny odpadních vod, a zároveň efektivnějším způsobem jak zvýšit kvalitu vody.



Šedá infrastruktura podle standardů PEFC, jako jsou silnice a mosty potřebné pro lesnické práce, musí být vybudována takovým způsobem, který zajistí účinné dodávky zboží a služeb a zároveň minimalizuje negativní dopady na životní prostředí.

V této souvislosti je však nejdůležitější skupinový mechanismus certifikace PEFC, který je k dispozici jak vlastníkům lesů, tak společnostem ve spotřebitelském řetězci. Uspodňuje certifikaci malým a středním podnikům, čímž podporuje jejich integraci do globálních spotřebitelských řetězců a trhů.

SDG 10 Méně nerovností – Je důležité zajistit rovné příležitosti a snížit nerovnosti výsledků, mimo jiné odstraněním diskriminačních zákonů, politik a postupů a podporou příslušných právních předpisů, politik a opatření vedoucích ke rovnému přístupu ke zdrojům a trhům, rozvoji dovedností a spotřebitelského řetězce. Dále snížení nerovností mezi muži a ženami a začleňování hlediska rovnosti žen a mužů do lesního hospodářství, což vyžaduje opatření k řešení strukturálních nerovností a nerovností mezi muži a ženami.

Certifikace **PEFC** podporuje rovnost žen a mužů v lesnictví prostřednictvím řady požadavků a procesů. Lesní manažeři se musí zavázat k rovným příležitostem a nediskriminaci a k podpoře rovnosti žen a mužů. Mimoto je třeba věnovat zvláštní pozornost novým příležitostem pro vzdělávání a zaměstnání místních lidí.

Je také důležité zajistit větší zastoupení a hlas rozvojovým zemím při rozhodování v globálních mezinárodních hospodářských a finančních institucích, aby bylo možné poskytovat účinnější, důvěryhodnější, odpovědnější a legitimnější národní i mezinárodní instituce nejen v oblasti lesnictví.

SDG 11 Udržitelná města a obce - Více než polovina světové populace nyní žije v městských oblastech. Do roku 2050 se toto číslo zvýší na 6,5 miliardy lidí - dvě třetiny veškerého lidstva. Ačkoli města pokrývají méně než 3 procenta celosvětového zemského povrchu, produkují 78 procent emisí uhlíku, spotřebují 60 procent vody v domácnostech a spotřebují 76 procent dřeva používaného pro průmyslové účely.

Ve spojení s klimatickými změnami zrychlená urbanizace stále více ohrožuje schopnost měst reagovat na potřeby obyvatel a měnit se klimatické podmínky. To znamená, že musíme zajistit, aby města a lidská sídla byla bezpečná, odolná a udržitelná.

Městské lesy a stromy mohou mít pozitivní dopad na životy a pohodu městských obyvatel. Přispívají k ochraně místního kulturního a přírodního dědictví měst tím, že zvyšují smysl pro komunitu, poskytují prostředí pro rekreační a fyzické aktivity, zvyšují estetické zhodnocení okolního prostředí a podporují místní turistiku.

Díky revizi standardů **PEFC** z roku 2018 je nyní umožněno městům certifikovat městské stromy a parky, což jim umožňuje poskytovat ujištění o tom, že městské stromy jsou spravovány udržitelně, a zvyšovat povědomí o službách, které stromy ve městech poskytují městskému obyvatelstvu.

Rostoucí počet stavebních projektů se nyní zaměřuje na **PEFC** certifikované dřevo a veřejné orgány i soukromé společnosti začínají více pracovat se dřevem. **PEFC** certifikace projektů podporuje certifikované dřevařské a inženýrské produkty ze dřeva a umožňuje architektům a stavebním společnostem prokázat odpovědnost v získávání stavebního materiálu z udržitelných zdrojů.

SDG 12 Odpovědná výroba a spotřeba – Obnovitelnost, efektivita zdrojů a odpovědné získávání lesních produktů jsou pro udržitelnou výrobu a spotřebu klíčové vzhledem k bohatství výhod, které může les poskytnout.

Odpovědná produkce a spotřeba lesních produktů již existuje. Například papír a dřevo mohou být opětovně použity, což zase snižuje spotřebu dřeva potřebného k výrobě produktů na bázi dřeva. Udržitelné obaly (např. pro potraviny) vyrobené z dřevěného odpadu a zbytků jsou zelenou alternativou pro materiály, jako jsou plasty.

Ve stavebnictví bylo zjištěno, že dřevo je výrazně méně energeticky náročné než srovnatelné stavební systémy používající beton, ocel nebo cihly. Lesní průmysl rovněž vyrábí biopaliva a materiály na bázi biomasy, které mohou nahradit fosilní paliva a produkty.

PEFC pracuje v celém spotřebitelském řetězci, od lesa přes producenty až po spotřebitele a konečné uživatele, na podpoře udržitelné výroby a spotřeby. **PEFC** standard udržitelného obhospodařování lesů, který celosvětově používá přibližně jeden milion lesníků, poskytuje záruky, že jejich lesy jsou spravovány udržitelně.

Tisíce společností po celém světě mají **PEFC** certifikaci spotřebitelského řetězce, což znamená, že ve svých výrobních procesech sledují certifikované dřevo, a že na své produkty používají dřevo z trvale udržitelných zdrojů. **PEFC** spolupracuje také s mnoha společnostmi a veřejnými institucemi, aby obhájoval přínosy udržitelné politiky zadávání zakázek na výrobky ze dřeva.

Každý také může těžit z označení výrobků logem **PEFC**, které je přítomno na rostoucím počtu produktů po celém světě, které jsou vyrobeny ze dřeva pocházejícího z lesů s trvale udržitelným hospodařením, což při zakoupení těchto výrobků podporuje odpovědné hospodaření s lesy.

SDG 13 Klimatická opatření – Lesy hrají rozhodující roli při akumulaci skleníkových plynů v atmosféře, protože každý rok absorbují zhruba 2 miliardy tun oxidu uhličitého. Odlesňování je proto hlavní příčinou změny klimatu.

Lesy a stromy poskytují širokou škálu produktů a ekosystémových služeb, které jsou změnou klimatu ohroženy. Přestože existuje nejistota ohledně rozsahu a načasování environmentálních, sociálních





a ekonomických dopadů změny klimatu, je k dispozici dostatek vědeckých informací, aby bylo možné začít jednat nyní. Lesy jsou nedílnou součástí zmírňování změny klimatu a přizpůsobování se jí.

Přestože není jasné jaké dopady bude mít dále do budoucna změna klimatu na povahu a rozsah přírodních katastrof, očekává se, že se s klimatickými změnami ještě zesílí. To bude mít environmentální, sociální a ekonomické důsledky, zejména pro společnosti, která jsou závislá na lesích z hlediska jejich obživy a zajištění potravin. **PEFC** pracuje na tom, aby světové lesy byly zachovány a do budoucna rozšířeny na větší plochy, což bude mít velmi pozitivní vliv jednak na změnu klimatu, ale i na její možné dopady.

SDG 14 Život ve vodě – světové oceány, jejich teplota, chemie, proudy a život, řídí globální systémy, díky nimž je Země obyvatelná pro lidstvo. Dešťová voda, pitná voda, počasí, podnebí, pobřeží, většina našich potravin a dokonce i kyslík ve vzduchu, který dýcháme, jsou nakonec poskytovány a regulovány právě světovými oceány.

Mnoho lidí by bylo překvapeno přispěním lesů k „životu pod vodou“, ale lesy hrají roli, kterou nelze podceňovat. Při narušení nebo úplném odstranění lesního porostu se zvýší sedimentace a naruší se funkce regulace vody. Omezení odlesňování proto pomůže snížit sedimentaci, která zlepšuje stav pobřežních vod, a tím prospívá vodním ekosystémům.

Mangrovové lesy, které se vyskytují na tropických a subtropických pobřežích, jsou považovány za jeden z nejproduktivnějších ekosystémů na Zemi a slouží mnoha důležitým funkcím, včetně prevence eroze pobřeží, ochrany pobřeží před bouří, filtrace vody, ukládání uhlíku, potravin, dřeva, a zajištění obživy a ochrana biologické rozmanitosti.

Odhaduje se, že přibližně 80% světových úlovků ryb závisí přímo nebo nepřímo na Mangrovech a například úbytek lesů v deltě řeky Mekong byl doprovázen ztrátami v rybolovu.

Certifikace lesů je především o řádném a odpovědném hospodaření s lesy, které je klíčem k zamezení odlesňování. Zachování nebo zvyšování rozlohy lesů a jejich ekosystémových služeb a jejich zdraví a vitality je proto důležitým požadavkem v certifikaci **PEFC**. Certifikace také znamená, že množství a kvalita lesních zdrojů a kapacita lesa ukládat uhlík jsou zachovány.

Podle CIFOR je možné provádět udržitelnou těžbu dřeva v mangrovových lesích. Ohrožení mangrovových lesů není v těžbě dřeva, ale v přeměně této lesní půdy na jiná využití.

PEFC zakazuje přeměnu lesní půdy na jiné využití a vyžaduje, aby ochranné funkce lesů, jako je jejich potenciální úloha při kontrole eroze, předcházení povodním, čištění vody, bylo třeba zachovat nebo posílit. Kromě toho musí být ekologicky důležité lesní oblasti identifikovány, chráněny, konzervovány nebo vyňaty z produkce a při správních operacích jsou podporovány pozitivní postupy v oblasti klimatu.

SDG 15 Život na souši – Lesy pokrývají 30,7% zemského povrchu a kromě zajištění potravin a přístřeší jsou také klíčem k boji proti změně klimatu, ochraně biologické rozmanitosti a představují domov původního obyvatelstva. Ochrana lesů nám také umožní posílit správu přírodních zdrojů a zvýšit produktivitu půdy.

V současné době dochází každoročně ke ztrátě 13 milionů hektarů lesů, zatímco trvalá degradace suchých půd vedla k desertifikaci 3,6 miliardy hektarů. Přestože je v současné době chráněno až 15% půdy, biologická rozmanitost je stále ohrožena. Odlesňování a dezertifikace způsobené lidskou činností a změnou klimatu představují pro udržitelný rozvoj hlavní výzvy a v boji proti chudobě ovlivnily životy a živobytí milionů lidí.

Lesy a stromy tvoří nedílnou součást globální mozaiky krajin a ekosystémů, od savan s jednotlivými stromy a otevřených lesů až po husté tropické lesy a obrovské boreální lesy. Lesy jsou v interakci s jinými živými organismy, s půdou, vodou a atmosférou a poskytují širokou škálu produktů a služeb, které jsou pro společnost důležité.

Ochrana světových lesů podporou udržitelné správy lesů je základem **PEFC**, předního světového systému certifikace lesů s více než 300 miliony hektarů (což jsou asi dvě třetiny celkové rozlohy Evropské unie) lesů certifikovaného systémem **PEFC**.

Asi jeden milion vlastníků lesů po celém světě spravuje svůj les v souladu s požadavky standardů **PEFC** na trvalou udržitelnost, které jsou navrženy tak, aby poskytovaly náležitou rovnováhu mezi environmentální, sociální a ekonomickou složkou celého systému.

Certifikace lesů je oficiálně uznávána jako indikátor pokroku směrem k SDG 15.

SDG 16 Mír, spravedlnost a silné instituce – K dosažení cílů udržitelného rozvoje jsou nezbytné mírové a spravedlivé společnosti. Je důležité pracovat na tom, abychom měli silné instituce, standardy spravedlnosti a závazek k míru.

Zdravý lesní sektor může hrát rozhodující roli při předcházení konfliktům a tísňovým migracím a při budování míru. Na druhé straně může nesprávné hospodaření s lesy a lesní půdou podnítit konflikt.

Sociální rozvoj je pomalý proces, přesto se organizace sdružující lesní a výrobní společnosti osvědčily jako silní tvůrci demokracie. V mnoha případech zajišťují odpovědné, participativní a reprezentativní rozhodování, podporují hospodářský růst a spravedlivé rozdělení příjmů. Jejich schopnost vystoupit jménem členů může vést ke zlepšení legislativy a vládních priorit, mnohem více než zásahy jednotlivých drobných vlastníků nebo lesa.

Řádná správa věcí veřejných má zásadní význam pro **PEFC** a je nedílnou součástí mnoha aspektů práce zaměstnanců **PEFC**, od institucionálního nastavení, přes požadavky na standardní vývoj a certifikaci lesů, až po praktickou práci v terénu v mnoha zemích po celém světě.



Nastavení standardů **PEFC** se řídí klíčovými zásadami zapojení všech zúčastněných stran, vyváženého zastoupení, konsensu a transparentnosti, propagace procesu, který usnadňuje lepší porozumění potenciálně odlišným pohledům. Naše procesy pravidelného přezkumu a aktualizace standardů a mezinárodního posuzování národních norem dále podporují rozvoj účinných, odpovědných a transparentních institucí.

V požadavcích standardů **PEFC** na udržitelné hospodaření s lesy je požadováno dodržování mezinárodních a vnitrostátních právních předpisů, včetně právních, majetkových, vlastnických práv, obvyklých, tradičních a lidských práv a dalších příslušných environmentálních a sociálních předpisů. Musí být zavedena protikorupční opatření a tzv. konfliktní dřevo nemůže vstupovat do výrobků certifikovaných **PEFC**.

Proces posuzování shody s požadavky standardů **PEFC**, který určuje, jak se provádí certifikace a akreditace, je v souladu s osvědčenými postupy Mezinárodní organizace pro normalizaci (ISO) a Mezinárodního akreditačního fóra (IAF).

SDG 17 Partnerství ke splnění cílů – Cíle udržitelného rozvoje lze realizovat pouze se silným závazkem ke globálnímu partnerství a spolupráci, zejména ve světě, který je více propojen než kdykoli předtím. Partnerství jsou potřebná na globální, regionální, národní a místní úrovni a musí stavět na sdílené vizi a společných cílech.

Partnerství jsou nedílnou součástí správy lesů na všech geografických úrovních. Na provozní úrovni sdílejí vlastníci lesů a sdružení vlastníků lesů zkušenosti s cílem poskytovat nejvyšší standardy udržitelného lesnictví, environmentální praxe a bezpečnosti pracovních sil.

PEFC sám o sobě je partnerství pro cíle, sdružení, které sdružuje přes padesát národních systémů certifikace lesů a více než 30 mezinárodních zúčastněných stran. Samotné vnitrostátní certifikační systémy jsou partnerství mnoha zúčastněných stran s cílem podporovat udržitelné hospodaření v lesích.

Jednou z nejvíce přehlížených výhod certifikace lesů je role organizací, jako je **PEFC** jako zprostředkovatele. Procesy stanovování standardů **PEFC** spojují desítky tisíc zúčastněných stran z vlád, soukromého sektoru a občanské společnosti, aby se dohodly na společném porozumění udržitelného obhospodařování lesů na globální a národní úrovni. Celý proces zdola nahoru zajišťuje, aby se místní znalosti a priority zohledňovaly v národních normách, což zase ovlivňuje procesy stanovování mezinárodních norem.

Požadavky **PEFC** na udržitelné hospodaření v lesích dále v dialogu podporují zúčastněné strany, které se podílí na správě lesů. Tyto požadavky také vyžadují účinnou komunikaci a konzultace lesních hospodářů s místními komunitami, domorodými obyvateli a dalšími zúčastněnými stranami.

Výroční zpráva je vytištěna na PEFC certifikovaném papíru.



Kontakt :
PEFC Česká republika
Bělohorská 274/9
169 00 Praha 6
E-mail: info@pefc.cz
www.pefc.cz